COSORI®

Инструкция по эксплуатации

Аэрогриль Premium II Plus Air Fryer 6,2 л

Модель: CAF-P652-KEU



Отсканируйте

Книга рецептов
на русском
языке

Есть вопросы?
support@cosori.ru

Содержание

Комплектация	**2**
Технические характеристики	**2**
Важные меры безопасности	**3**
Устройство Вашего аэрогриля	**6**
Схема дисплея	**7**
Сообщения на дисплее	**8**
Перед первым использованием	**9**
Использование Вашего аэрогриля	**10**
Аксессуары	**15**
Уход и техническое обслуживание	**16**
Устранение неисправностей	**17**
Информация о гарантии	**18**
Служба клиентской поддержки	**18**

Комплектация

1 x Аэрогриль Premium II Plus 6,2 л
1 x Сетчатый противень
1 x Инструкция по эксплуатации
1 x Книга рецептов
1 x Краткий справочник

Технические характеристики

Модель	CAF-P652-KEU
Источник питания	220-240 В, 50/60 Гц
Номинальная мощность	1700 Вт
Емкость	6,2 л (на 3–5 человек)
Диапазон температур	75°–205°C
Время приготовления	1-60 минут
Габариты (включая ручку)	37,2 × 30 × 32,1 см
Габариты (без ручки)	30,5 × 30 × 32,1 см
Вес	5,7 кг

ПРОЧИТАЙТЕ И СОХРАНИТЕ ЭТУ ИНСТРУКЦИЮ

ВАЖНЫЕ МЕРЫ БЕЗОПАСНОСТИ

Используя Ваш аэрогриль, соблюдайте основные меры предосторожности. Внимательно прочитайте всю инструкцию.

Ключевые моменты безопасности

- **Не прикасайтесь** к горячим поверхностям. Используйте ручку [Рис. 2].

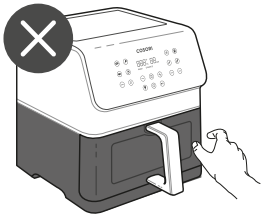

Рис. 2

- **Не загораживайте** вентиляционные отверстия. Через отверстия выходит горячий пар. Держите руки и лицо вдали от отверстий [Рис. 3].

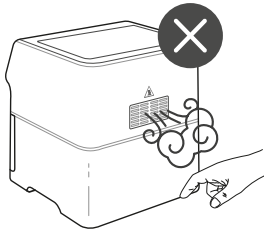

Рис. 3

- **ВНИМАНИЕ:** При переворачивании корзины сетчатый противень может выпасть [Рис. 4].

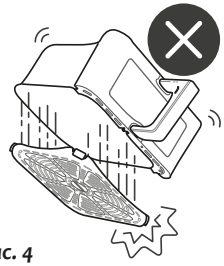

Рис. 4

Примечание:

- *Плотно вставьте сетчатый противень в корзину, чтобы снизить вероятность его выпадения.*
- ***Всегда** используйте кулинарные щипцы для безопасного извлечения горячих продуктов.*

Общие правила безопасности

- Во избежание поражения электрическим током, **не погружайте** шнур питания, штепсельную вилку и корпус аэрогриля в воду или другие жидкости.
- Внимательно следите за детьми, когда они находятся рядом с Вашим аэрогрилем.
- Отключайте аэрогриль от электросети, если не используете или хотите очистить прибор. Прежде чем вставлять или вынимать аксессуары, дайте корзине остыть.
- **Не используйте** аэрогриль, если он поврежден, не работает, поврежден его шнур питания или штепсельная вилка. Свяжитесь со **Службой клиентской поддержки** (см. стр. 18).
- Использование деталей и аксессуаров, сделанных не производителем и не рекомендованных компанией COSORI, может нанести ущерб Вашему здоровью.
- **Не используйте** аэрогриль на открытом воздухе.
- **Не ставьте** аэрогриль или какие-либо его части на плиту, рядом с газовыми или электрическими горелками, а также в разогретую духовку.
- Будьте предельно осторожны, когда перемещаете аэрогриль (и когда вынимаете из него корзину), если внутри находится раскаленное масло или другие горячие жидкости.
- Вынимая сетчатый противень из корзины, **всегда** кладите его на жаропрочную поверхность.
- **Не чистите** аэрогриль металлическими губками. От губки могут отделиться металлические фрагменты, которые при контакте с электрическими деталями создадут опасность поражения электрическим током.
- Дети старше 8 лет и лица с ограниченными возможностями здоровья/сенсорной

моторики и/или ограниченными умственными способностями, а также лица с недостаточным опытом и знаниями могут пользоваться аэрогрилем только под присмотром или после получения инструкций о безопасном использовании прибора и потенциальных опасностях.

- **Не разрешайте** детям осуществлять очистку и уход за прибором, если они не достигли возраста 8 лет и не находятся под присмотром взрослых.
- Детям необходимо объяснить, что аэрогриль — **это не игрушка**.
- Данный аэрогриль нельзя подключать к внешнему таймеру или автономным системам дистанционного управления.
- **Используйте** Ваш аэрогриль только в соответствии с данной инструкцией.
- Не для коммерческого использования. Только для использования в обычных бытовых условиях.

Примечание: *См. раздел* ***"Уход и техническое обслуживание"*** *(стр. 16), где приведены рекомендации по очистке аксессуаров.*

Во время готовки

- Используйте аэрогриль на горизонтальной, устойчивой, жаропрочной поверхности вдали от источников тепла и жидкостей.
- Аэрогриль работает **только** с горячим воздухом. **Никогда** не заполняйте корзину маслом или жиром.
- **ВНИМАНИЕ:** Во избежание риска поражения электрическим током, готовьте **только** в съемной корзине.
- Во избежание риска возгорания или поражения электрическим током **не помещайте** в аэрогриль крупногабаритные продукты или металлическую посуду.
- **Не перегружайте** корзину аэрогриля. Ингредиенты, превышающие допустимый уровень, могут затронуть нагревательную спираль и стать причиной возгорания.
- **Не трогайте** корзину или сетчатый противень во время или сразу после готовки.
- **Не накрывайте** ни одну часть аэрогриля металлической фольгой, за исключением корзины, как указано в инструкции.
- **Не кладите** в аэрогриль бумагу, картон, не термостойкий пластик или другие подобные материалы.
- **Никогда** не кладите в аэрогриль пергаментную бумагу или бумагу для выпечки без еды на ней. При циркуляции воздуха бумага может подняться и затронуть нагревательную спираль.
- **Всегда** используйте термостойкие контейнеры. Будьте предельно осторожны при использовании контейнеров не из металла или стекла.
- Во избежание риска возгорания, держите аэрогриль вдали от легковоспламеняющихся материалов (занавесок, скатертей и т.д.). Следите, чтобы эти предметы не касались аэрогриля.
- **Не кладите** ничего на поверхность аэрогриля когда он включен.
- Не храните ничего внутри аэрогриля, кроме аксессуаров, рекомендованных компанией COSORI.
- Чтобы выключить аэрогриль, нажмите ⏻ один раз. Аэрогриль издаст звуковой сигнал, кнопка ⏻ сменит цвет на оранжевый, остальные кнопки погаснут.
- Если Вы заметили, что из аэрогриля идет темный дым, немедленно отключите прибор от сети. Появление белого дыма нормально (его вызывает нагревание жира или разбрызгивание еды), но темный дым свидетельствует о подгорании еды или проблемах с электропроводкой. Дождитесь, пока из прибора не перестанет идти дым, и только потом извлекайте корзину. Если причиной была не подгоревшая еда, свяжитесь со **Службой клиентской поддержки** (см. стр. 18).
- **Не оставляйте** работающий прибор без присмотра.

Штепсельная вилка и шнур

- Выключите аэрогриль, прежде чем вынимать вилку из розетки.
- **Не допускайте**, чтобы шнур питания (или любой удлинитель) свисал с края стола или столешницы, либо соприкасался с горячими поверхностями.
- Снимите и выбросьте защитную упаковку с вилки питания аэрогриля.
- **Никогда** не используйте розетку ниже уровня столешницы для подключения аэрогриля.
- Если шнур питания поврежден, он должен быть заменен производителем или квалифицированным специалистом во избежание риска короткого замыкания или возгорания. Пожалуйста, свяжитесь со **Службой клиентской поддержки** (см. стр. 18).
- Храните аэрогриль и шнур в месте, недоступном для детей младше 8 лет.
- Ваш аэрогриль должен подключаться только к розетке с напряжением **220-240 В, 50/60 Гц. Не подключайте** к розеткам другого типа. [Рис. 5]

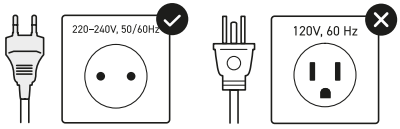

Рис. 5

Удлинители

- У этого аэрогриля — короткий шнур питания. Это необходимо, чтобы исключить риск запутаться или споткнуться.
- Для подключения аэрогриля можно использовать удлинители, но следует соблюдать меры предосторожности при их применении. Если используете удлинитель:
    - Обозначенный электрический номинал удлинителя должен быть не меньше номинала аэрогриля.
    - Шнур должен быть расположен так, чтобы он не был натянут за столешницей или столом, где за него могут потянуть дети или нечаянно споткнуться.
    - Если прибор имеет заземление, комплект шнуров или удлинитель должен быть заземленного типа с трехпроводным шнуром.

Электромагнитные поля (ЭМП)

Аэрогриль Cosori соответствует всем применимым стандартам по воздействию электромагнитных полей (ЭМП). При надлежащей эксплуатации и соблюдении данной инструкции прибор безопасен для использования, что подтверждается имеющимися на сегодня научными данными.



Примечание: *Детали, помеченные этим символом, могут разогреваться до высокой температуры. Будьте аккуратны при их использовании.*

Этот продукт соответствует предписаниям директивы Европейского Союза, ограничивающей содержание вредных веществ (RoHS).

Этот продукт соответствует Директиве Европейского Парламента и Совета ЕС 2011/65/ЕС (включая поправки к ней) об ограничении использования определенных опасных веществ в электрическом и электронном оборудовании.



Этот символ означает, что продукт не может быть утилизирован вместе с бытовыми отходами и должен быть передан в соответствующий пункт приема вторсырья. Правильная утилизация и переработка отходов помогают сохранить природные ресурсы, здоровье человека и окружающую среду. Для получения более подробной информации об утилизации и переработке данного продукта свяжитесь с муниципальными службами, пунктом приема вторсырья или магазином, где Вы совершили покупку.

СОХРАНИТЕ ЭТУ ИНСТРУКЦИЮ

УСТРОЙСТВО ВАШЕГО АЭРОГРИЛЯ

В Вашем аэрогриле COSORI используется технология циркуляции воздуха на 360° для быстрого приготовления хрустящей, вкусной пищи практически без масла – используя до 85% меньше масла, чем во фритюрнице. Удобное сенсорное управление, корзина с антипригарным покрытием и интуитивно понятный безопасный дизайн делают аэрогриль COSORI звездой Вашей кухни.

Схема аэрогриля [Рис.1]

Примечание:

- *Не пытайтесь открыть верхнюю часть аэрогриля. Это не крышка [Рис. 6].*

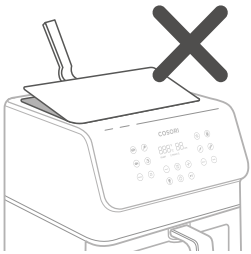

Рис. 6

- *Корзина и сетчатый противень имеют антипригарное покрытие. Оно не содержит PFOA и BPA.*

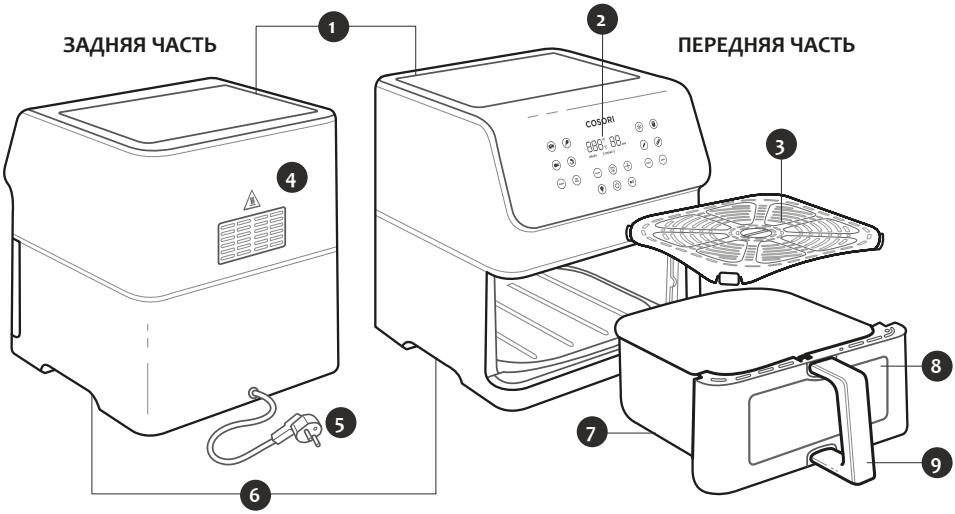

Рис. 1

1. Воздухозаборник
2. Панель управления
3. Сетчатый противень
4. Вентиляционное отверстие
5. Шнур питания
6. Ручки корпуса
7. Корзина
8. Окно корзины
9. Ручка корзины

СХЕМА ДИСПЛЕЯ

Примечание:

- *Когда Вы нажимаете кнопку функции или программы, она становится активной и загорается синим цветом. Повторное нажатие отменяет выбор программы и возвращает к программе «Аэрогриль».*
- *Чтобы сохранить или сбросить программу приготовления, см. раздел* ***Предустановленные программы*** *(стр. 12).*

Предустановленные программы

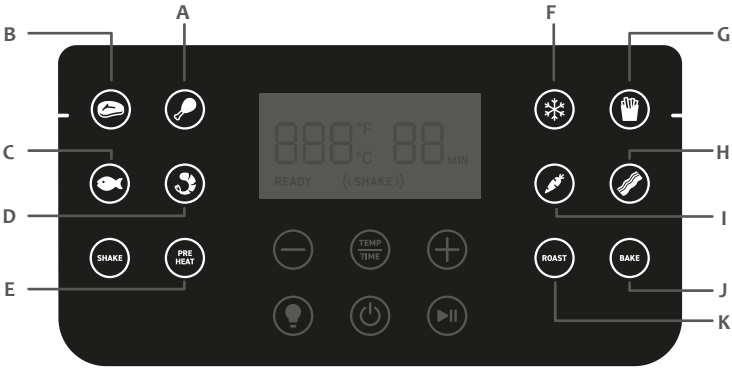

A. Курица
B. Стейк
C. Морепродукты
D. Креветки
E. Предварительный разогрев
F. Замороженные продукты
G. Картофель фри
H. Бекон
I. Овощи
J. Выпечка
K. Прожаривание

Примечание:

Предварительный разогрев включается/выключается автоматически при выборе программы приготовления или вручную.

Панель управления

L. Вкл./Выкл. напоминание о встряхивании
M. Уменьшить время или температуру
N. Вкл./Выкл. подсветку
O. Переключение между управлением временем и температурой
P. Вкл./Выкл.
Q. Старт/Пауза
R. Увеличить время или температуру

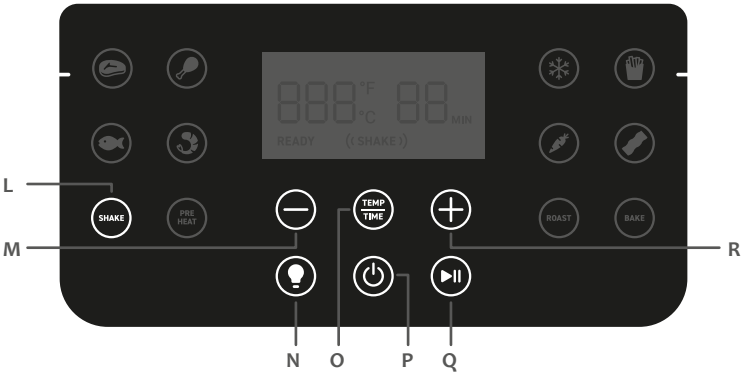

Дисплей

S. Температура
T. Время

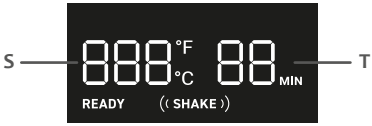

СООБЩЕНИЯ НА ДИСПЛЕЕ



Рис. 7

1. Программа приготовления завершена. [Рис. 7]



Рис. 8

2. Напоминание о необходимости встряхнуть или перевернуть пищу. [Рис. 8]

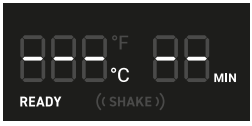

Рис. 9

3. Аэрогриль предварительно разогрет. Добавьте продукты в корзину. Приготовление начнется, когда корзина будет установлена на место. [Рис. 9]

ПЕРЕД ПЕРВЫМ ИСПОЛЬЗОВАНИЕМ

Подготовка прибора к работе

1. Удалите с аэрогриля все упаковочные материалы, включая все временные наклейки.
2. Поставьте аэрогриль на устойчивую горизонтальную жаропрочную поверхность. Держите прибор на расстоянии от объектов, которые может повредить пар (таких как стены или шкафы для посуды).

Примечание: *Оставьте 13 см свободного пространства позади и над аэрогрилем [Рис. 10]. Оставьте достаточно места, чтобы извлечь корзину.*

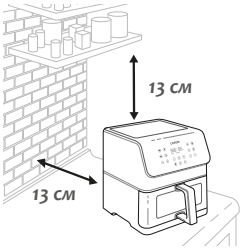

Рис. 10

3. Тщательно промойте корзину и сетчатый противень в посудомоечной машине или вручную, используя неабразивную губку.

Примечание: *После мытья на стекле корзины могут остаться пятна от воды. Это нормально. Запустите аэрогриль на 15 минут, чтобы полностью высушить корзину.*

4. Протрите аэрогриль внутри и снаружи слегка увлажненной тканью. Затем вытрите все поверхности сухим бумажным полотенцем
5. Совместите стрелки на сетчатом противне со стрелками на корзине и сильно надавите вниз чтобы вставить. Поместите корзину внутрь аэрогриля. [Рис. 1.2]

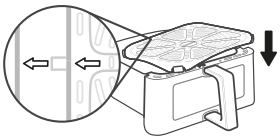

Рис. 1.2

Пробный запуск

Пробный запуск поможет Вам ознакомиться с Вашим аэрогрилем, убедиться, что он работает правильно, и одновременно очистить его от возможных загрязнений.

1. Убедитесь, что корзина аэрогриля пуста, и подключите прибор к электросети.
2. Нажмите **PREHEAT** (Предварительный разогрев). На дисплее отобразится температура «**205°C**» и время «**5 MIN**».
3. Нажмите кнопку ▶II , чтобы запустить программу. По ее окончании аэрогриль издаст звуковой сигнал.
4. Вытащите корзину. Дайте корзине остыть в течение 5 минут. Затем вставьте корзину обратно в аэрогриль.
5. Нажмите . На дисплее отобразится температура «**205°C**» и время «**10 MIN**».
6. Нажмите кнопку **TEMP/TIME** дважды. На дисплее начнет мигать значение времени. Нажмите кнопку «–» один раз, чтобы изменить время на 5 минут.

Примечание: *Дополнительно можно нажать **SHAKE**, чтобы отключить напоминание о встряхивании. И нажмите **PREHEAT**, чтобы отключить предварительный нагрев.*

7. Нажмите кнопку ▶II , чтобы начать. По окончании аэрогриль издаст звуковой сигнал.
8. Вытащите корзину. Теперь дайте корзине полностью остыть в течение 10-30 минут.

Примечание:

- Поначалу любой аэрогриль может издавать запах пластмассы. Это нормальное явление. Если после пробного запуска запах пластика не уменьшается, обратитесь в **Службу клиентской поддержки** (см. стр. 18)
- Будьте осторожны, когда наклоняете корзину после готовки. Горячий сетчатый противень может выпасть и стать причиной возгорания или ожога.

ИСПОЛЬЗОВАНИЕ ВАШЕГО АЭРОГРИЛЯ

Предварительный разогрев

Перед помещением продуктов в аэрогриль рекомендуется предварительно его разогреть. Без предварительного разогрева прибора пища не будет хорошо приготовлена.

1. Подключите аэрогриль к электросети. Нажмите кнопку ⏻ для начала работы.
2. Нажмите кнопку **PREHEAT**. На дисплее появятся значения «**205°C**» и «**5 MIN**».
3. Изменить температуру можно с помощью кнопок «**+**» и «**-**». Время будет отрегулировано автоматически.

Температура	Время
205°C	5 минут
200°C	5 минут
195°C	5 минут
190°C	5 минут
180°C	4 минуты
175°C	4 минуты
170°C	4 минуты
165°C и ниже	3 минуты

4. Нажмите ⏯ , чтобы начать предварительный разогрев.
5. По окончании аэрогриль издаст три звуковых сигнала и на дисплее отобразится установленная температура предварительного разогрева. [Рис.9]

Примечание:

- *Если в течение 3 минут в режиме ожидания не нажимать никаких кнопок, аэрогриль сбросит все настройки.*
- *Все программы приготовления (кроме "Бекон") включают предварительный разогрев. Чтобы пропустить этот этап, нажмите кнопку PREHEAT, чтобы отменить включение предварительного разогрева.*

Процесс приготовления

Примечание:

- *Не кладите на аэрогриль никаких предметов. Они могут мешать выходящим потокам горячего воздуха, что может ухудшить результат приготовления, а также повредить Ваш аэрогриль. [Рис. 11]*

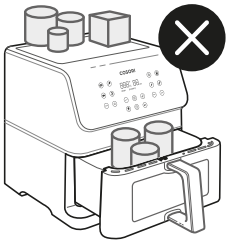

Рис. 11

- *Аэрогриль — это не фритюрница. Не наливайте в корзину масло, фритюр или любую другую жидкость.*
- *Будьте осторожны, когда извлекаете корзину из аэрогриля. Горячий пар может Вас обжечь.*

Предустановленные программы

Предустановленные программы — самый простой способ использовать аэрогриль. Каждая программа имеет свою продолжительность и температуру для идеального приготовления определенных блюд.

- Вы можете настроить время (1-60 минут) и температуру (75˚-205˚C), а также включить или выключить предварительный разогрев и напоминание о встряхивании, если нужно.
- Чтобы настроить:
  1. Выберите программу приготовления и отрегулируйте время и температуру. По желанию можно включить/выключить напоминание о встряхивании, нажав **SHAKE**, и включить/выключить предварительный разогрев, нажав **PREHEAT**.
  2. Нажмите и удерживайте значок программы, пока аэрогриль не подаст один звуковой сигнал.

- Чтобы сбросить программу:

  Нажмите и удерживайте одновременно кнопки программы и регулировки температуры/времени в течение 3 секунд, пока аэрогриль не подаст один звуковой сигнал.

- Чтобы сбросить все настройки:

  Нажмите и удерживайте кнопки «+» и «-» в течение 3 секунд, пока аэрогриль не подаст один звуковой сигнал.

Результаты могут отличаться. Ознакомьтесь с нашим кратким справочным руководством и книгой рецептов, чтобы узнать, как выставить верные настройки и программы для достижения идеальных результатов.

Примечание: *Аэрогриль запоминает настройки, выставленные при последнем использовании. При следующем включении он выдаст их снова.*

Программа приготовления	Символ	Температура по умолчанию	Время приготовления по умолчанию	Предварительный разогрев	Напоминание о встряхивании *
Стейк		205˚C	10	✓	✓
Курица		200˚C	20	✓	✓
Морепродукты		190˚C	10	✓	
Креветки		190˚C	6	✓	✓
Бекон		160˚C	8		
Замороженные продукты		195˚C	12	✓	✓
Картофель фри**		195˚C	18	✓	✓
Овощи		205˚C	10	✓	✓
Прожаривание	ROAST	195˚C	15	✓	✓
Выпечка	BAKE	165˚C	20	✓	
Предварительный разогрев	PRE HEAT	205˚C	5 (автоматическая настройка)		

***** См. раздел **Встряхивание** (стр. 14).
****** Советы по приготовлению картофеля фри см. в **Советы по приготовлению** (стр. 14).

Процесс приготовления

1. Поместите сетчатый противень в корзину аэрогриля. Так излишки масла будут стекать на дно корзины.

Примечание:
- *При приготовлении некоторых блюд, например, кексов и хлеба, сетчатый противень можно не использовать.*
- *Совместите стрелки на сетчатом противне и на дне корзины при установке.*

2. Выберите одну из предустановленных программ (см. стр. 12).

Примечание: *Для каждой предустановленной программы заданы время и температура, идеальные для приготовления определенного типа еды. Можно также установить пользовательское время и температуру без выбора определенной программы.*

3. По желанию можно изменить заданное время и температуру, включить или выключить предварительный разогрев, а также напоминание о встряхивании. Вы можете сделать это в любой момент во время готовки.
   а). Нажмите **TEMP**/**TIME**, чтобы изменить температуру или время. Показатели начнут мигать на дисплее.
   б). С помощью кнопок «+» и «-» измените температуру (75°-205°C) или время (1-60 минут).

Примечание:
- *Нажмите и удерживайте кнопки «+» и «-», чтобы быстрее отрегулировать время либо температуру.*
- *Если не нажимать кнопку **TEMP**/**TIME**, то по умолчанию кнопками «+» и «-» можно изменить температуру.*

   в). Нажмите **SHAKE**, чтобы включить или выключить напоминание о встряхивании.
   г). Нажмите кнопку **PREHEAT**, чтобы включить или выключить предварительный разогрев.

4. Нажмите ▶II , чтобы начать приготовление.
5. По окончании предварительного разогрева добавьте продукты в корзину, когда на дисплее появится надпись «**READY**». [Рис. 9]
6. Если включено напоминание о встряхивании, оно появится в середине времени приготовления. Аэрогриль подаст пять звуковых сигналов, а на дисплее начнет мигать надпись «**SHAKE**».
   а). Выньте корзину из аэрогриля осторожно, чтобы не обжечься горячим паром. Аэрогриль автоматически приостановит приготовление, а дисплей погаснет и будет темным до тех пор, пока Вы снова не установите корзину.
   б). Встряхните или переверните пищу.
   в). Поместите корзину обратно в аэрогриль.

Примечание: *См. раздел «**Встряхивание**» (стр. 14).*

7. Во время приготовления нажмите (💡), чтобы включить подсветку внутри корзины. Так Вы сможете понаблюдать за приготовлением Вашего блюда. Подсветка автоматически погаснет через 2 минуты.
8. По окончании приготовления аэрогриль подаст три звуковых сигнала. На дисплее отобразится надпись: «**END**» [Рис. 7].
9. Выньте корзину из аэрогриля осторожно, чтобы не обжечься горячим паром.
10. Выньте блюдо из корзины.
    а). Убедитесь, что ставите корзину на ровную поверхность.

ВНИМАНИЕ: При переворачивании корзины сетчатый противень может выпасть.

   б). Следите за тем, чтобы горячее масло или жир не оставались в корзине. Во избежание разбрызгивания сливайте масло перед повторной установкой корзины. [Рис. 12]



Рис. 12

11. Перед тем как приступать к очистке аэрогриля, дайте ему полностью остыть.

Встряхивание

Как встряхнуть

- Во время приготовления по необходимости выньте корзину из аэрогриля и встряхните, перемешайте или переверните блюдо.

а). Чтобы встряхнуть продукты:
- В целях безопасности держите ручку корзины чуть выше термостойкой поверхности. Встряхните корзину.

б). Если корзина слишком тяжелая:

1. Поместите корзину на жаропрочную поверхность или держатель.
2. Осторожно встряхните корзину.

в). Если корзина слишком тяжелая и в ней нет жидкостей:

1. Поместите корзину на жаропрочную поверхность.
2. Используйте щипцы для перемешивания или переворачивания пищи.

Примечание: *Не используйте этот метод, если есть риск разбрызгивания горячих жидкостей.*

- Если вынуть корзину, аэрогриль автоматически приостановит приготовление. В целях безопасности дисплей будет выключен пока корзина не будет вставлена обратно в аэрогриль.
- Приготовление автоматически возобновится, когда корзина будет возвращена назад.
- Для встряхивания не вынимайте корзину дольше, чем на 30 секунд – аэрогриль может начать остывать.

Что встряхивать

- Стоит встряхивать небольшие по размеру продукты, уложенные друг на друга, например, картофель фри или наггетсы.
- Без встряхивания продукты могут недостаточно прожариться и не быть равномерно хрустящими.
- Крупные продукты, например стейки, стоит переворачивать, чтобы они равномерно прожарились.

Когда встряхивать

- Достаточно встряхнуть или перевернуть блюдо один раз на середине времени приготовления, но можно и чаще, по желанию.
- Напоминание о встряхивании сообщит Вам о необходимости перевернуть или встряхнуть блюдо. Нажмите **SHAKE**, чтобы включить напоминание. В некоторых программах напоминание о встряхивании включается автоматически (см. Предустановленные программы, стр. 12).

Напоминание о встряхивании

- Напоминание о встряхивании оповестит Вас пятью звуковыми сигналами, а на дисплее будет мигать «**SHAKE**».
- Если Вы не вынете корзину для встряхивания, напоминание повторится через 1 минуту, а на дисплее отобразится надпись «**SHAKE**».
- Напоминание о встряхивании исчезнет, как только вы извлечете корзину.

Советы по приготовлению

Перегрузка корзины

- Если Вы загрузите в корзину слишком большое количество ингредиентов, еда будет приготовлена неравномерно.
- Не кладите в аэрогриль продукты в упаковке.

Картофель фри

- Чтобы сделать картофель хрустящим, добавьте 8–15 мл (0,5–1 ст.л.) растительного масла.
- При использовании сырого картофеля перед жаркой поместите ломтики в воду на 15 минут, чтобы вышел крахмал. Обсушите картофель полотенцем перед тем, как добавлять масло.
- Делайте ломтики мельче, чтобы они получились более хрустящими. Попробуйте нарезать картофель ломтиками размером примерно 0,5 на 7,5 см.

Советы и подсказки

- В аэрогриле можно готовить любые замороженные продукты или блюда, которые подходят для выпечки в духовке.
- Чтобы приготовить пироги, пирожки или любые другие блюда с начинкой или тестом, перед помещением в корзину поместите их в термостойкий контейнер.
- Приготовление в аэрогриле продуктов с высоким содержанием жира может привести к тому, что жир будет стекает на дно корзины. Чтобы избежать лишнего дыма, выливайте жир после приготовления или во время переворачивания пищи.
- Маринованные в жидкости продукты во время приготовления в аэрогриле образуют брызги и дым. Перед готовкой промокните такие продукты бумажным полотенцем.

Использование масла

- Добавление небольшого количества растительного масла сделает еду более сочной и хрустящей. Не добавляйте больше 30 мл (2 столовых ложек) масла.
- Спреи для жарки идеально подходят для того, чтобы равномерно обработать маслом все ингредиенты.

Примечание: *Еще больше советов и рецептов Вы найдете в приложении VeSync и на сайте Cosori.ru.*

Дополнительные функции

Контроль состояния приготовления

- Нажмите кнопку (💡) , чтобы включить или выключить подсветку корзины.
- Наблюдайте за готовящимся блюдом через прозрачное окно корзины, не вынимая ее из аэрогриля.

Примечание:

- *Подсветка корзины автоматически выключится через 2 минуты.*
- *В процессе приготовления, если Вы извлечете корзину, а затем вставите ее обратно или нажмете ⏯ , индикатор приготовления выключится через 30 секунд.*

Автоматическое продолжение

- Если Вы извлечете корзину, аэрогриль автоматически приостановит процесс приготовления. В целях безопасности дисплей временно погаснет.
- Когда Вы вставите корзину обратно, аэрогриль автоматически продолжит процесс приготовления с настройками, выбранными Вами ранее.

Смена шкалы измерения температуры

- Нажмите и удерживайте кнопку **TEMP/TIME** в течение 3 секунд.
- Шкала измерения температуры сменится со шкалы Цельсия на шкалу Фаренгейта.
- Повторите действие, чтобы вернуть шкалу Цельсия.

Включение/выключение звуковых оповещений

- Нажмите и удерживайте кнопки **BAKE** и **SHAKE** одновременно в течение 3 секунд, пока аэрогриль не подаст один звуковой сигнал о том, что звук выключен. Повторите, чтобы снова включить звук.

Приостановка процесса приготовления

- Нажмите кнопку ⏯ , чтобы приостановить процесс приготовления. Аэрогриль перестанет подавать тепло, а кнопка ⏯ будет мигать, пока Вы не нажмете ее снова для продолжения готовки.
- Если не производить никаких действий в течение 30 минут, аэрогриль выключится.
- Эта функция позволяет Вам приостанавливать процесс приготовления, не вынимая корзину из аэрогриля.

Автоматическое выключение

- Если на аэрогриле не запущены никакие программы, он сбросит все настройки и выключится через 3 минуты бездействия.

Защита от перегрева

- Если аэрогриль перегреется, в целях безопасности он автоматически выключится.
- Перед тем как использовать аэрогриль снова, дайте ему полностью остыть.

АКСЕССУАРЫ

Для Вашего аэрогриля можно приобрести различные сменные аксессуары. Для получения дополнительной информации, обратитесь в С**лужбу клиентской поддержки** (см. стр. 18)

УХОД И ТЕХНИЧЕСКОЕ ОБСЛУЖИВАНИЕ

Примечание:
- *Всегда очищайте корзину и сетчатый противень после каждого использования.*
- *Процесс очистки будет проще, если перед использованием выстилать корзину (не противень) фольгой.*

1. Выключите аэрогриль и отключите его от электросети. Перед тем как приступать к очистке аэрогриля, дайте ему полностью остыть. Вытащите корзину, чтобы аэрогриль остыл быстрее.
2. При необходимости протрите внешнюю поверхность аэрогриля влажной тканью или тряпкой.
3. Корзину и сетчатый противень можно мыть в посудомоечной машине. Вы также можете мыть корзину и противень в горячей воде с моющим средством, используя неабразивную губку. При необходимости используйте замачивание.

Примечание:
- *Корзина и сетчатый противень имеют антипригарное покрытие. Не используйте металлические и абразивные моющие предметы.*
- *После мытья на стекле корзины могут остаться пятна от воды. Это нормально. Запустите аэрогриль на 15 минут, чтобы полностью высушить корзину.*

4. Для удаления въевшегося жира:
   а) В небольшой миске смешайте 30 г (2 ст.л.) пищевой соды и 15 мл (1 ст.л.) воды для получения пастообразной субстанции.
   б) С помощью губки распределите пасту по поверхности корзины и сетчатому противню и потрите грязные места. Оставьте корзину и противень на 15 минут, прежде чем ополаскивать.
   в) Вымойте корзину с моющим средством.
5. Очистите внутреннюю поверхность аэрогриля чуть влажной неабразивной губкой или тряпкой. Не погружайте прибор в воду (Рис.13). При необходимости очистите от остатков еды нагревательную спираль.

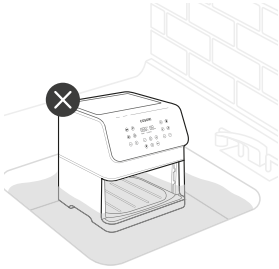

Рис. 13

6. Просушите перед использованием.

Примечание: *Прежде чем включать аэрогриль, убедитесь, что нагревательная спираль полностью высохла.*

УСТРАНЕНИЕ НЕИСПРАВНОСТЕЙ

Неисправность	Возможное решение
Аэрогриль не включается.	Убедитесь, что вилка должным образом подключена к розетке электросети.
	Плотно вставьте корзину в аэрогриль.
Ингредиенты не достигли полной степени готовности.	Помещайте ингредиенты в корзину не слишком большими порциями. Если корзина перегружена, ингредиенты могут не приготовиться как следует.
	Увеличьте температуру или время приготовления.
Еда приготовлена неравномерно.	Продукты, положенные друг на друга или близко друг к другу, необходимо встряхивать или переворачивать во время приготовления (см. раздел **Встряхивание**, стр. 14).
Аэрогриль не делает блюда хрустящими.	Обработка ингредиентов небольшим количеством растительного масла может сделать еду более хрустящей (см. **Советы по приготовлению**, страница 14).
Не получается приготовить картофель фри.	См. **Картофель фри**, страница 14.
Корзина не вставляется в аэрогриль до конца.	Убедитесь, что корзина не переполнена.
	Убедитесь, что сетчатый противень надежно закреплен в корзине.
Окно корзины загрязнено или запотело.	Вымойте корзину в посудомоечной машине. Перед дальнейшим использованием убедитесь, что она тщательно высушена.
Из устройства выходит темный дым.	Немедленно отключите прибор от электросети. Темный дым свидетельствует о подгорании продуктов или о проблемах с электропроводкой. Подождите, пока дым рассеется, прежде чем вынимать корзину. Если причиной дыма была не подгоревшая еда, свяжитесь со **Службой клиентской поддержки** (см. страницу 18).
Из устройства выходит белый дым.	При первом использовании или во время приготовления аэрогриль может выделять немного белого дыма или пара. Это нормальное явление.
	Убедитесь, что корзина и внутренняя поверхность аэрогриля хорошо вымыты и на них нет остатков жира.
	При приготовлении жирной пищи масло будет скапливаться под сетчатым противнем. Из-за масла может появиться белый дым, т.к. корзина нагреется чуть сильнее обычного. Это нормально и не повлияет на процесс приготовления. Бережно обращайтесь с корзиной.
Аэрогриль издает запах пластика.	Каждый новый аэрогриль может издавать запах пластика. Это нормальное явление. Чтобы уменьшить запах, проведите **пробный запуск** (см. страницу 9) согласно инструкции. Если запах пластика сохранится, свяжитесь со **Службой клиентской поддержки** (см. страницу 18).
На дисплее отображается код ошибки «E1».	Обрыв цепи в датчике температуры. Свяжитесь со **Службой клиентской поддержки** (см. страницу 18).
На дисплее отображается код ошибки «E2».	Короткое замыкание в датчике температуры. Свяжитесь со **Службой клиентской поддержки** (см. страницу 18).
На дисплее отображается код ошибки «E3».	Сработала защита перегрева. Выключите и отключите аэрогриль от сети и дайте ему полностью остыть. Если на дисплее продолжает отображаться "E3", свяжитесь со **Службой клиентской поддержки** (см. стр. 18).

Если Вашей проблемы нет в списке, свяжитесь со **Службой клиентской поддержки** (см. страницу 18).

ИНФОРМАЦИЯ О ГАРАНТИИ

Наименование продукта	Аэрогриль Premium II Plus 6,2 л
Модель	CAF-P652-KEU
Мы настоятельно рекомендуем Вам записать номер кассового чека и дату покупки, чтобы при необходимости всегда иметь их под рукой.	
Дата покупки	
Номер кассового чека	

Условия и положения

Производитель гарантирует высочайшее качество материалов, изготовления и обслуживания всей продукции в течение 2 лет с момента покупки до конца гарантийного периода.

Эта гарантия не ограничивает Ваши права, предусмотренные местными законами о защите прав потребителей. Если местные законы о защите прав потребителей обязывают производителя предоставить больший гарантийный срок, продолжительность гарантии будет продлена в соответствии с законодательством.

СЛУЖБА КЛИЕНТСКОЙ ПОДДЕРЖКИ

Официальное представительство в России - Cosori.ru
Телефон: 8 (495) 668-07-91
E-mail: support@cosori.ru
support.apac@vesync.com

***** При обращении в службу клиентской поддержки будьте готовы назвать номер заказа и/или номер кассового чека.

ПОДЕЛИТЕСЬ С НАМИ ВАШИМИ РЕЦЕПТАМИ

Мы надеемся, что эта инструкция была полезной.
Мы хотим видеть, что и как Вы готовите в аэрогриле. Надеемся, что Вы поделитесь с нами Вашими идеями!
Чтобы присоединиться к нашему сообществу, отсканируйте один из QR-кодов ниже. Мы ждем Ваших рецептов — снимайте фото или видео в любом формате!

ВК

ОК

ТГ

Youtube

БОЛЬШЕ РЕЦЕПТОВ COSORI

Решаете, что приготовить? Масса идей рецептов есть у сообщества пользователей Cosori и в приложении VeSync.

Отсканируйте QR-код, чтобы скачать приложение.

POWERED BY vesync

Scan the QR code
to get the app.

COSORI®

Остались вопросы?
support@cosori.ru